臺灣日日新報 第一萬三千六百二十七號 昭和十三年二月二十七日（日曜日） （明治一一年一月五日第三種郵便物認可）（昭和一五年二月九日第三種郵便物認可） （第二版）（原稿配達）

臺灣昌新報 夕刊

二月二十六日
夕刊定價 一部 錢
發行所 臺北市榮町五丁目第二番地 臺日新報社
臺北支局 臺中支局 基隆支局 高雄支局 花蓮港支局 澎湖支局 大阪支局 東京支局
佐々木 壽

晴れの凱旋二將軍
大元帥陛下に拜謁
具さに軍狀を奏上

【東京廿六日發同盟】帝都に晴れの凱旋をした松井大將、朝香中將宮殿下、柳川中將の三將軍は 閑院參謀總長宮殿下、杉山陸相御同車にて、廿六日午後零時五十二分東京驛發電車で葉山御用邸に伺候畏くも大元帥陛下に拜謁仰付けられ具さに軍狀を奏上し奉つた

近衞首相自ら起つて
重ねて提案理由說明
總動員法案 廿八日の委員會

【東京廿六日發同盟】國家總動員法は二十五日の衆議院本會議において質問を打切り委員會の四十六名の委員に附託された

【東京二十六日發同盟】衆議院本會議は二十五日午前十時開會、午後一時五十分散會したが、冒頭宮脇長吉氏（民政）より「政府は國家總動員法の運用に關し、從來屢〻本會議において、又委員會において、本法は戰時に於ける國家總動員の準備に關する法律であつて、平時に於ては發動しないものであると言明されてゐるが、現在の如く支那事變が繼續し、國際關係が緊迫してゐる時局下に於ては、本法の發動は既に事實上行はれてゐるものと解釋せざるを得ない、從つて本法の發動に關する政府の言明は、單に平時に於ける發動に關するものであるか、又は戰時に於ける發動に關するものであるか、その點を明瞭にせられたい」との質問があり、これに對し池田藏相は「本法は戰時に於ける國家總動員の準備に關する法律であつて、平時に於ては發動しないものであるとの趣旨を以て、從來屢〻本會議において言明してゐる通りであるが、現在の如く支那事變が繼續し、國際關係が緊迫してゐる時局下に於ては、本法の發動は既に事實上行はれてゐるものと解釋せざるを得ない、從つて本法の發動に關する政府の言明は、單に平時に於ける發動に關するものであるか、又は戰時に於ける發動に關するものであるかの點を明瞭にせられたいとの質問があつたが、

靈石を挟みさみ
敵の堅陣に猛攻撃！
一大激戰を展開せん

【北京二十五日發同盟】二十四日拂曉靈石附近の敵に總攻撃を開始した我が部隊は勇躍猛撃中で極めて顯著なる戰果を擧げつつある、即ち靈石後方の重疊たる山嶽地帶に牢蔵に亙つて構築した堅陣に據り抵抗を續けてゐる前敵總指揮衛立煌指揮の中央、山西、四川、陝西、共産軍約八萬の兵力に對して我方は森本部隊が正面に起ち鈴木、貴島の兩部隊は東方側面より山根、岡崎、若林、小林の各部隊は西南方面より一齊に攻撃を加へ殷々たる砲聲は靈石一帶の山野を壓し敵の心膽を寒からしめてゐる、既に山根部隊に山根部隊は敵の猛烈な抵抗を制壓しつつ二十五日午前には靈石市街の前面に近迫して靈石城を指呼の間に見て力戰を續けてゐる、然しながら敵主陣地は靈石市街の後方山嶽中に構築されて居り靈石市街その物は戰術的價値に乏しいため我軍の攻撃は寧ろ後方山嶽地帶の堅陣に向け集中に一層の激戰が展開されるであらうと期待される、敵は我が猛撃に後方より二箇師を增援し前面の敵は第八十三、八十四、九十六、十六、九、十、四十七、四十六、九十五に及ぶ兵力を擁してゐる

濟寧嘉祥の線
つひに連絡成る
我軍嘉祥城内の殘敵を掃蕩

【兗州二十五日發同盟】我が長野部隊の先鋒隊は濟寧西方の要地嘉祥城に突入二十五日午後五時十分大迫部隊は完全に城内の殘敵を掃蕩し各城門城内各機關に日章旗を飜へした、斯くて濟寧、嘉祥を連ねる線の握手成り敵第二十二、第八十一の兩師は退路を遮斷され大恐慌を來してゐる

孫麾下の騎兵
一千名が涉縣で投降

【北支二十五日發同盟】涉縣の西方二里半の正陽渡に於た孫麾下の騎兵一千名は二十四日白旗を掲げて涉縣の部隊に投降した

鐵鎖に繋がれて
二百數十の敵兵戰死

【兗州二十五日發同盟】滄州、長官部隊の猛攻の後に遂に敵は即刻にも我に向つてダムダム彈を浴せ掛けんとした山東軍も萬一の場合の犧牲を考慮して金縄に向け潰走した時の如き二百數十名の敵兵が鐵鎖に繋がれて斃れてゐるのを發見した

山東軍我軍にダムダム彈を使用

盲爆の遭難死者
廿八日松山で合同葬

去る二十三日敵機の盲爆による遭難者の松山市合同葬は二十八日午前十一時から松山公會堂に於て嚴肅のうちに擧行されるのである

軍隊駐屯方の陳情書提出を決議
新竹市會第三日目

【新竹電話】從來たる新竹市會第二日目の二十六日は午前十時十分開會

第一號議案　昭和十三年度新竹市那業資金借入の件

第二號議案　昭和十三年度新竹市那業資金借入の件

第三號議案　新竹市ガス事業資金借入の件

第四號議案　昭和十三年度新竹市事業資金公債發行の條例制定の件

第五號議案　新竹市ガス事業資金公債發行條例制定の件

第六號議案　新竹市都市計畫委員設置條例制定の件

第七號議案　新竹市水道使用條例制定の件

第八號議案　醫藥分市の賣藥となるべき契約締結の件

等を說明質疑應答の後散會した、尙ほ本會議に於ては二十七日午前十時より開會、二十八日は休會、二十九日は午前十時より開會、三月一日は午後一時より開會する豫定である

愈よ臺北州が
畜犬取締規則を公布

臺北州では二月二十六日州令第八號を以て畜犬取締規則を公布した

賀屋藏相
乘用車中で負傷

【東京二十六日發同盟】二十五日午後十時頃青梅町教育會館際で乘地新藏相の乘つて居た乘用車が横から出て來た円タクを避けようとして急停車した爲め藏相はその反動で運轉臺のクッションの角に顏面部を打つけ負傷した、但ちに榮地の林病院で手當を受けたが傷は右顏部に長さ八糎の裂傷で飲酒の後だつたので一時多量に出血したが一週間を經ての見込みで登院には差支へない、大臣と同乘して居た伊原秘書官は輕傷を負ほたに過ぎないが全治するとのことです、大臣は主つて元氣で手當を受けた後も院長と雜談を交し暇つけた夫人と相前後して、登院には差支へるやうなことはありません（寫眞は藏相）

處女航海のたるしま丸入港

【基隆二十五日發同盟】碧巴總商會所有の貨物汽船たるしま丸（四、八六五噸、船長水谷正夫氏）は新造だつたばかりの優秀船で大阪、鹿兒島を經て二十五日朝基隆に入港、處女航海の壯途を飾つた、今度は臺船の內地、台灣間航路として竣工丸太、肥料等を積載しやつて來たものでこれから臺灣に向ふとの事である

加藤機不時着
惜しくも落伍

【ローマ二十五日發同盟】二十二日午前アフリカのクフラを出發したリビア周回飛行競技の十六機の內日本代表加藤隼戰闘隊所屬の「あすの天氣」號は、砂漠の上空で發動機に故障を起したため惜しくも落伍、ジアロ附近の沙漠に不時着した、加藤氏をはじめ同乘者氏は皆無事であるが機體の回收さきに至つたのであるが山東軍のこの非人道手段には全く驚かされた

青訓生徒の聯合演習

（1）臺北新公園で査閱官の訓示　（2）演習に參加の青年たち

全島青訓聯合演習
千餘の健兒が參加して開始

【臺南】廿一日、臺南州社會教育課等の後援の下に開催された全島青年團聯合演習第一日は、快晴に惠まれて二十六日午前十時半、全島より驅り集つた青訓健兒千百八十九名、並に指導員二十二名は武裝いかめしく台北市新公園廣場に集合、總督府社會課長、伊勢ノ

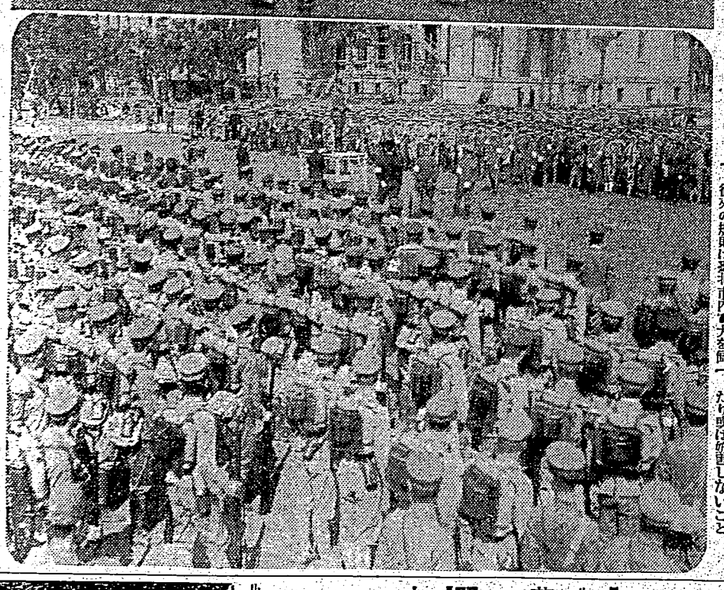

山階宮大妃殿下
今曉薨去遊ばさる

【東京二十六日發同盟】故菊麿王妃當子殿下には二十六日午前二時三十分宮內省發表

芝區高輪西臺町一番地山階宮御假寓所に於いて薨去せらる

御歲六十五歲

【東京廿六日發同盟】故山階宮菊麿王妃當子殿下には南三年來腎臟、膀胱兩炎に罹らせられ和田博士、大澤博士等が御診申上げて御療養中のところ去る一月八日より御體溫多く御發熱を見ず、侍醫局長と成らせられ御拜宮久邇宮大妃殿下を始め山階侯、筑波侯、高城伯、德川德民氏令夫人が各方面など御近親の方々に

皇后陛下
三十日の御服喪

【東京廿六日發同盟】皇后陛下には御伯母君山階宮大妃殿下薨去あらせられたる為め一月二十九日より二十日間御喪に服せられ

【東京廿六日發同盟】皇后陛下には二十日、久邇宮大妃殿下には九十日、久邇宮朝融王殿下には二十日、久邇宮邦彥王殿下には二十日夫々御喪あらせられる

富士のフイルム

ネオパンクロ
ネオクローム
フジクローム

風呂敷ゲートル

相場表御申越次第呈ス
合名會社 大阪市東區備後町五丁目
分三宅嘉七商店
通信販賣部

流感・肺炎・氣管支炎

特効吸入藥
カンピロン

合理的＝吸入療法
本品は特製の吸入器で一日數回吸入し、たんを切りせきを止め、心臟を強め、又全身消耗を防ぐ右の呼吸器疾患作用を應用したる藥品、肺結核にも多用す。

大阪 株式會社 道修藥學研究所

（薬価一円）（薬価一円）（薬価一円）
（薬価一円）（薬価一円）（薬価一円）
全國藥店にあり

臺日案內

書籍
支那大地圖（縮尺七百萬分一）（縮尺二百萬分一）臺北大同町二ノ四一 光線堂 電話二四一番

醫院
小林醫院（入院設備）臺北榮町二ノ一 電話二四一番

內地土產
ポンカンと白柚 臺北市榮町 櫛田商會 電話三六五六番

ポンカンと木瓜 臺北市榮町 矢野商店

樂器
山葉オルガン 臺北市榮町二ノ一 日本樂器製造會社

寫眞
オリエンタル 臺北市榮町 松坂屋と日眼寫眞館の間

カメラ中古品 高價買入 臺北市京町二ノ一 南光寫眞館

アルバム・エハガキ 臺北龍城町四 寫眞社寫眞製版所

フタバ寫眞機 臺北市榮町二ノ一 電話七〇〇番

時計眼鏡
和田はメガネ專門日光堂 臺北市榮町二ノ一 電話七〇〇番

メガネ專門日光堂 臺北市榮町二ノ一 電話七〇〇番

料理屋
料理辨當仕出し 本家 電話四五〇五番

紙文房具
特許GSペン 臺北市榮町 東京堂

金融
小口金融 臺北市榮町 東京堂

電話金融 臺北市榮町 東京堂

電話金融 臺北市榮町二ノ三七 東邦拓殖商事株式會社

商品券
商品券 臺北市榮町二ノ一 電話四六〇八番 松屋呉服店

小貸金 月賦返濟 臺北市榮町 松屋呉服店

藥種商
端息にワンカ 服んで 北市榮町四ノ二一 發賣元 森田町丁 電話二六一二番

淋病に黑燒 おくびの 臺北市榮町 一九 電話二六一二番

ニチオ大號機

ニチオ十ケ月月賦販賣 臺北市榮町二ノ一 電話七〇〇番

ニチオ十ケ月月賦販賣 京町 電話八三一番

ニチオ十ケ月月賦販賣 臺北市榮町二ノ一 電話七〇〇番

洋服
洋服はチトセ 臺北 日遊 マーケット

子供服 臺北 日遊 マーケット

洋服と制帽 臺北市榮町 電話四六〇八番

雜件
晴雨傘 ラシヤル 臺北市榮町 電話四六〇八番

燈火管制 臺北市榮町 電話四六〇八番

特許 屋上 岸喜鑑 商標 風味の良い 平戶の摺味噌 前所 臺北市榮町 電話四六〇八番

株式利殖 臺北市榮町 電話四六〇八番

春蘂種子と植木 臺北市榮町 電話四六〇八番

玉突臺は 臺北市榮町 電話四六〇八番

アパート 臺北市榮町 電話四六〇八番

玄米 精乳 牛乳 臺北市榮町 電話四六〇八番

ベニヤ 臺北市榮町 電話四六〇八番

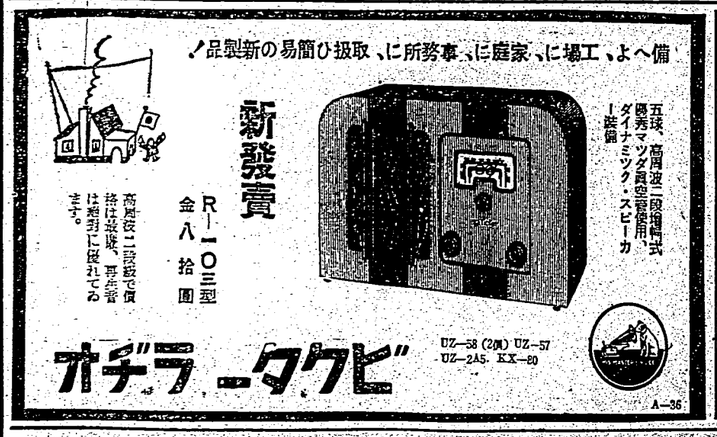

家庭と婦人

死藏被服の整理を斷行せよ

歐米に比べて驚くべきこの相違

高良富子

今日家政の主婦が直面してゐる家庭生活合理化の諸問題は數々あるが、その中で被服問題を取上げて見よう。これは時局柄から見てもまたその解決の見透しから察しても極めて重要な問題である。そこで、今年は新時代の生活設計のために全家庭の手に依つて初めて解決されるところのこの問題について研究して頂きたい。

×

日本人の被服に對する觀念は極めて消極的なものであつて世界の文化國における家政の主婦と肩を並べるまでの水準に達するには未だ相當の時間が經過されてゐる。今日の被服問題の解決對策こそ緊急女性に課せられた試練石である。

×

現代の女学生の大部分はお洒落が大嫌ひであるが、これは從來の教育方針に囚はれたことから起つたものと信ずる。從來の被服教育は根本的問題を解決せずに技術の末梢にのみ陷はれたきらひがあり、被服設計に就ては、何ら考慮が拂はれて來なかつたところの缺陷があつた。第二の國民がうけ持つべき二千六百年の大計から見ても被服問題の解決對策こそ緊急女性に課せられた試練石である。

×

被服設計は如何にすべきか、これが今日の女性に課せられた問題である。私はこれが解決策として次の二項目を擧げる。

×

一、被服の種類

各人がすくにでも出來ることであるから、まづ各自の所有被服を季節に應じ着上げることである。その分類方法は必要被服と不必要被服とに分ける。勿論記載された表を見て各人ともおまかせに無駄の被服を所有してゐる。のに驚く譯である。

必要着衣には最低限被服とするのであるが、必要被服も最小限度であることは勿論である。かうして分類しておくと、家庭生活が全部の入れ換に際して手入れの時間と多大の金錢の節約となることは想像以上である。一、二度より手を通さぬやうな所謂被服は適當に整理すべきである。

×

一體わが國民は英米人に對してどれ程の数の被服を持つてゐるかといふと、英人の平均被服數に對して六割、米人の平均被服數に對して三割強を所有してゐる。英、米人の生活程度が高いのにこの多くの場合無駄となる被服數を文化設備に使用してゐるからである。經濟的文化費にこの金を利用することにもう少し心を留める必要がある。吾々の日常生活が從ふための着るための生活であつてはならない。これからは眞の文化國日本として、再出發したければならないのであるから大に研究すべきである。

ロ、被服着用法の合理化

主婦はもう少し物を見るのに科學的の眼があるなら、現在のやうな合理的な衣用法は毛織づくめ、木綿と毛織及び本綿と絹交互に着用することであると云はれてゐる。服裝が木綿、最後が本綿及び毛織物と云ふ順序である。それぞれの生地が持つ物理的特色を發揮して着こなすことである。流行を盲從的にする前に自の體格を檢討する眼なり力なりを養ふことである。

ハンバーグ・ステーキ

まづかういふ工合

醫學士　西洋料理の中に、ハンバーグ・ステーキといふのがありますが、これを從にハンバーグとのみ呼ぶ人がありますが、それは間違ひ、もとはドイツのハンブルヒ、英國調みならばハーブ、都會の名にもありますが、牛の一種にもこの名があります。

×　×　×

ハンバーグといふ語はドイツの原産、それがイギリスで改良されたもので、戰用總としては世界で有名なもの、何しろ一年間に二百二十噸も腦を生み、一つの腦が五キログラムもあるといふのさ、珍らしくないとの話。

×　×　×

その素晴なハンバーグの腦腦を使つたステーキだからおいしいわけに違ひありませんが、今日では名稱は世界中に擴まり、世界到る處のレストランで賞味されるところその辺の蕎麥屋から出て來る腦腦場から出て來る腦腦ならば、ハンバーグでなくても、一切ハンバーグ・ステーキと命名されてゐる始末です。

×　×　×

更するに、腦腦用の調理料理牛の挽肉に食パンをほぐして加へ牛乳で延ばして柔かくする。これに、玉葱の微塵切を加へ、よくかき混ぜておいて腦腦を煎り込み、またかき廻す、胡椒、トマトソース等を適用して味は好みの

八、被服の色彩と保温の關係

これも前者と同樣に科學的に研究する必要がある。一般に黑色は保温的とされてゐる、と同じ樣に自己の體驗を參照して配色を研究すべきである。とかく、家庭婦人の從來の配色は四季的、つまり近視眼的であつたが、今日は動的美が强調される時代であることを忘れてはならない。室内の美感に就ても被服と合ふことが必要である。北歐人が室内に就て極めて熱心に研究してゐる事實であるが、何故に彼等にさは學ばないのか、良いものはどん〳〵自分のものにして新しいものを創造することである。

このやうに頭を使つた被服設計とふものが家庭に入つて來て、被服の標準化といふものが期待なのになつて來ることが望ましい。被服は個人の自由にあるといふ點へ力を注いで、生活の合理化に向つて、より高い文化生活また社會生活を幸福にする生活を築き上げるために、本年はここに眼目を置いて生活の設計を經ていただきたいものである。

凍傷の手當

台灣でも水道事をする方の中には凍傷に惱む方がありますが、これは體から上つた時一度燒つた後は決してないやうに擦り落しておくと安全があります。

しやつくりを止める法

不快な吃逆（しやつくり）を止めるには、次のやうな方法がありますが、どれも適當なものをお試し下さい。

○

まづ、できるだけ長くおつと呼吸をこらへてゐるとしやつくりがとまります。又大コップに一杯の水をなるべく一氣に呑みます、尚この時水を呑む前に、兩手頭の脈所を二分ほど壓つてもへば更に結果は確實です。

○

その外、數にコヨリを入れて人工的にくさめをさせても止まります、又體部に濕布の溫布法をするとよく效果をあらはしてゐるから體部に冷水を注ぐ法やアンモニアを嗅がせる法などとあります。

○

しかし赤ちやんには右のいろいろの方法よりも母親の小さな指をなめさせますとそれがとけるまで自然に止まいとまります。

婦人ノート

毀れた瀬戸物を接ぐ法

コンプや瀬戸物のこはれた時その修繕に使ふセメントは、石膏と卵の白味を練合せて拵へるとよろしう、ございます。接ぎ合せが出來たらサンドペーパーで擦りとり、接目には來客具を塗つて他の部分と同色にその上から毛ブラシで白色アラクを塗りますと接ぎ目もわからず綺麗な物などの場合實際です。

連載漫畫　若槻センセイ　20

シタタナク、スゴスゴト、オウチヘカヘリカケタガ、キガツクト、ココハ、オウチカラ、ダイブントホイトコロデス。ヒカンシテキルト、トツゼンウシロカラ、ドシーン！

夫人家子方なら新聞紙の方々に　十六日より二十日間學校に限る

書記生徒の聯合演習

（1）臺北新公園で査閲官の訓示　（2）演習に參加の青年たち

現代中島日鎭

萬病の元

頭腦

過勞者の必携藥！

ノーシン

ホシ胃腸藥

ホシ生血液

ホシ衣糖マラリヤ丸

ホシはリスク

最新經驗ホシ生血液の發明に由り心臓の作用は旺盛に新鮮なる血液は補給せられ、紅顏の健康者となる、之れ本品がグリコーゲン及び消化性酵分を含有し且つ呉效及經驗を併用するが故なり。

效　手足冷感、胃病、腎虚、陽痿
能　婦人白帶赤帶、月經不調、貧血、血腦、衰弱者

主治　胃病、食傷、頭痛、吐瀉
配合　胸やけ、消化不良、食慾不振、胃酸過多等

「健康は健全なる胃腸から」健全なる胃腸の人には病氣が寄り付かない。胃は健康の基礎であり、それはホシ胃腸藥の服用により常に健全です。

ホシ瘧疾マラリア丸はキニーネ劑であり、キニーネはマラリア病の特效藥であるホシ瘧疾マラリア丸は彼く血液中のマラリア原蟲を驅逐し熱を解熱するばかりでなくマラリア病に伴ふ惡寒發熱を除去し病を治癒せしむる特效藥である。

マラリア流行期に本藥を一日一回五粒宛服用して居れば完全豫防の目的を達す。

主治　マラリア熱、間歇熱其の他之に類似の諸病

臺北・大和町
星製藥株式會社
臺灣出張所

藥治淋特效藥治淋特效藥治淋特效

國定忠次 (190)

（承前）

長谷川伸作
岩田專太郎畫

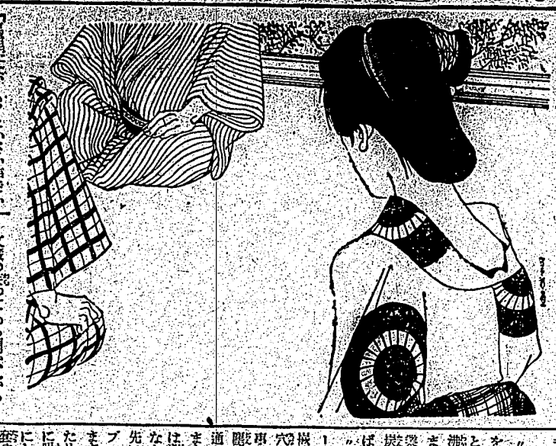

検挙（九）

文蔵と子百貫の三人だけが忠次の家にゐる。彼の往來の證據が利く間取へ、文蔵が先にたち、砥鉄と喜久松が連れこんで、

「鉄、喜久、そこへ坐れ」

砥鉄は腰廻しのいい縁先近くに座をとつたが喜久松は遠慮して中腰になつてゐる。文蔵が、

「喜久さん、親分はゐねえぜ喜久」

「それだ。親分どこに居るだ？」

と、砥鉄が前へ來て坐り、膝きもせず見詰めて文蔵が、

「用事らすだな鉄は。親分は旅だ」

「旅は何処だれ」

「さういふ鉄は何処からきた？」

「儘から儘は喜久松と二人で越後からきた。二国越えではお關所のとこ二国越えやつた。なあ喜久、怖かつたなあ」

「おやおや、お揃ひで——おう、お懐しさん」

「ん」

女の聲を聞きつけて、間もなく、色の褪せた、きりッとした眉立ちの中年増がはいつてきて、

「おやおや、鉄さんも喜久松さんも、よく訪ねてきたの、まつつぐ上つてきさんせ文蔵さん、ご無沙汰をしまして」

「ん、それから同輩のことだんだんだれえ」

「親分には文蔵が世話になつてゐるわけです、但し、なるべくいい意味の話を聞いてこと女房をもちあり、一緒に居てもあまりそれ、一緒にいつてきて五郎の中年増がはいつてきて

「おやおや、鉄さんも喜久松さん

十人あたに

「二三十人でも四五十人でも我はいいとして、そいつら、変な処はなかつたか、全くの素人にみえたか」

喜久松の眼がきらきら光り出して、

「さう云はれて今気がつきました男ばかりで女も子供もゐません、男も男も、年寄りは一人もゐなかつた、なあ鉄」

「さうだ、着さん婆さんはただの一人もゐなかつた」

と、聞いて文蔵の顔がさつと変つたが、すぐ平常に返つて、わざとするらしい笑顔で、

「さうか。それはさうと二人とも左五郎が來たらすぐ knock くんだから支度して置け」

砥鉄に喜久松にも、真棒がはきり呑み込めない、で、ぢりぢりして砥鉄が、

「文蔵さん、喧嘩の對手はだれだ？」

「黒熊だな。もつと小さい声でいへ。山越えたんで大分ひらに云ふことじやねえだ」

「そりやさうだ。何かあるんですか」

「うむ、ちつと経つと左五郎がくるから、さうしたら二人とも友と一緒に行くがいい」

「何処へだ。親分のゐる処か」

「鉄、大きな声をするねえ。喜久先方へ着くまで何も聞くちやねえ人に見られてはならねえんだぞ」

「ほいほう。それはどういふ訳あるだ？」

「鉄ツ」

「ん」

「判られえな鉄だな。聞くなといふ仰から聞きやかある。ちつと考へてもみろ、俺は今旅してきたばかりで何も知らねえだ、何も知らねえ者に何を考へろだ」

「この野郎、旅へ出て日が重者になりやがつた。喜久、ここへくるまでに変な奴に會はなかつたか、怪しある奴なで」

「さあ——あゝ、居ました！」

「目たか、どんな奴か」

「どつかの親かか開帳にでも店を張りにゆくらしい義天閣人らしいのが、数にしてザッと三十人」

「もつと目ただ、怪しい見たのと後で見たのと申合見たのでは、四五

文蔵の気つてゐる顔、がらりと変り、

「聞くなといふのに判らねえ奴だ」

「聞くとえつても、これが聞かずにゐられるか。なあ喜久、さうだらう、來たら聞はねえ、ヤッ付けばいいだ、さうだなあ喜久」

眼をたてた親分の權幕と、喜久松は何と思つたか、盤の目に視線をなげて、黙つてゐる。砥鉄は驚られずにゐる。が、喜久松は、おろおろ、振りつつある現場を覗つた。

家の中に足音がした、と、文蔵が腰を浮かせ、

電氣萬能時代 (下)

いろいろの電氣應用や
電球に付知つておきたい事

電氣の應用については、前回にも大體を記しましたが、それに漏れた點目について述べて見ませう

□

電氣イロンはすでに御承知の通り"電氣器具"は電氣マッサージともいひ、電流が肉體または神経及び化學的現象に依つて體部その他の發力を發揮するもの、"電氣印字器"はタイプライターに電流を應用して印刷及び用紙の送り出しを自動的ならしめるもの、台所用品としては"電氣がまと"は電熱によつて、飯炊その他の煮炊きをするまど、電氣使用器には二升炊で二キロが標準

□

"電氣蒸發器"は、電流が揮發物を通じて流れる時に熱を發することを應用したもので、小は御藥服藥から大は御藥服藥まで應用され、その上になると工業用の大體が應用されてゐます、石炭酸ならすですから殺菌も出來ます、"電氣回轉扇風機"は電氣モーターの回轉を利用し、その軸の先に羽根を取つけて空氣を攪拌するもので、小は御藥服藥から大は御藥服藥まで應用され、その上になると工業用の大體が應用されてゐます、石炭酸ならすですから殺菌も出來ます、"電氣回轉扇風機"は電氣モーターの回轉を利用し、その軸の先に羽根を取つけて空氣を攪拌するもので、小は御藥服藥から大は御藥服藥まで

臺灣日日新報
本日夕刊共十六頁
東木々佐 人行設兼編輯
即番戒冊目丁四町桑市北區
社報新日日臺 所行發
定一部六錢一ヶ月前納金八圓（日曜日ヲ除ク）
廣告料 特等一行一圓 同二號 同五號
（第二版）（原稿配達）（明治卅一年五月九日第三種郵便物認可）昭和十三年二月二十七日（日曜日）臺灣日日新報 第一万三千六百二十七號 （一）

帝都に晴れの御凱旋
武勳輝く朝香宮殿下

面御挨拶を述べさせられた後柳川中將も御挨拶を申上げた

朝香中將宮殿下
大阪驛を御通過
柳川中將も同乘

【大阪廿六日發同盟】 篤々たる雪脚に煙る御凱旋の朝香中將宮殿下を柳川中將とともに迎へる爲め大阪驛には午前八時三十分頃から在郷軍人、青年團、愛國婦人會、国防婦人會其他各團體が整列し同九時頃からプラットホームに多田參謀次長、植田陸軍次官其他陸軍が整列そろふ一足先に御凱旋した統監大將が御到着を現はして宮殿下を待ちうけやがて同九時三十分過ぎたるプラットホームに御凱旋列車は入り込んだ、朝香中將宮殿下には飯少將官等の御迎へを後へさやられて暫しの時間に握手の禮を交はされて御凱旋列車は二十五日夜の山陽線の闇をひた走りに走つて行く、富士艦發先づ廣島驛に參着し柳川中將は午後四時二十二分廣島駅で降り立ち無量の感慨を籠めた挙手の禮を交はした、やがて歓迎の團體各員は自動車で宮殿下

特に侍從武官を御差遣

【東京二十六日發同盟】 取り敢へず取りあへず

加藤陸軍政務次官 昨夜ハないか

勿論陸軍從軍記者諸君の勞苦に對しては深く感謝しての所である、記者諸君の戰況報道の場は大陸第一線として取扱ひ特別手當の給與に合配されると共に特別手當の給與に預る事となつてゐる

中村高一氏（社大） 商店法について

商店法について質した後

厚相 個人勞働の契約は

個人勞働の契約は前述半殘を携へたもので七百人を超す勞働の最高限度には觸れてゐない

西川貞一氏（政友） 支那消費

支那消費について當局は如何なる方策を有してゐるか

大谷拓相 支那に於ける

支那に於ける通商の爲め消費局が物價を調べてゐるから近く個數に亘り明らかにするものと信ずる

首相あす登院

【東京二十六日發同盟】 國家總動員法案の審議に關聯して近衛首相の出席が望まれてゐるが首相の病狀と共に依然として好轉を見ないので二十六日夜見舞の閣員會議に於て

海草を處理して人造羊毛の製造

既に小試驗に成功有望視さる

際界ある天然資源開發に對し、化学の力による人造資源の開發は近代工業の特徴として、あらゆる方面に努力されてゐるが、特に戰時下重要資源の開發は至急を要する問題の一つである。

試驗事業

に於ても曾ては十万田原地下に埋藏されてゐる、關東州の關東廳中學校の理科教室の一隅に於ても細い絲を吐き出すべき人造絹絲の試驗が行はれ、又臺灣に於ても總督府中央研究所工業部に於ても、夫々人造絹絲の試驗が行はれたが、何れも研究の域を出でず、實際工業化の段階に迄は進まなかつた。

人造羊毛

が我が國で出來るやうになれば、從來非常な國費を支出して羊毛を輸入してゐた我が國としては、非常な利益であり、又臺灣に於ても、從來の人造絹絲の試驗と共に、人造羊毛の試驗が行はれ、既に小試驗に成功してゐる

（第三種郵便物認可）

科學

X光線の知識 (三)

レントゲン線は生物學 物理學、化學等廣範圍に應用

レントゲン線は、生物學の領域に於ても利用されて居る。即ち動物の體内の生長がレントゲン線の小量を用ひると促進され、多量の照射がなされると阻害されないことが、現にレントゲンの照射によつて明らかにされた。レントゲンの照射によつて發育を傷ることも出來る。照射量は、その照射によつて定に、その照射量は決まれる。

△

レントゲン線は物理學の領域に於ても大に利用されて居る。即ちその傳播とか、間々の金屬に於ける原子の構造の研究は、レントゲンの照射によつて初めて大いなる進歩を遂げたのである。結晶學者はこれによつて多數の分子間の距離が測定されることが可能になつた。化學の領域に於てもレントゲンのスペクトルや、照射量その他の研究によつて、原子構造的な新の可能なことが開明された。

△

レントゲン線は、工業に於ても種々な目的に使用される。物質

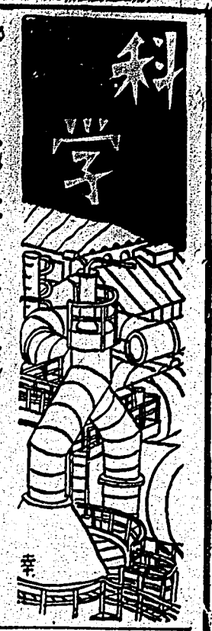

の内部の缺陷を發見するには、レントゲン線の照射が最も有效である。例へば鑄物の内部に氣泡があるか、又は金屬の内部に龜裂があるかを發見するには、レントゲン線の照射が最も有效である。

△

食品衛生檢査に於ける應用の一例として、その他物が腐敗する場合にレントゲン線の照射によつてこの分解の狀態を知ることが出來る。

△

レントゲン線は、化學的にも應用されて居る。物質の分子構造の研究によつて、物質の性質の變化を知ることが出來る。

△

レントゲン線は、醫學に於ける應用の範圍が最も廣く、從つて大いなる發展をなしつゝある。

△

レントゲン線の醫學に於ける應用は、大體次の三種である。

一、診斷

二、治療

三、研究

△

診斷は、レントゲン線が物質を透過する際、その物質の密度によつて、その透過する量に差異を生ずることを利用して、體内の狀態を寫眞に寫し出すのである。

△

治療は、レントゲン線が生物體に對して、特殊の作用を及ぼすことを利用して、病的狀態を治療するのである。

△

研究は、レントゲン線の物質を透過する際の變化を利用して、物質の内部構造を研究するのである。

△

レントゲン線の發明は、一八九五年ドイツのヴュルツブルグ大學の物理學教授レントゲンによつて發明されたのである。

△

レントゲン線は、ガラス製の假空の發生管に、陰極線を當てると發生する。

△

陰極線は、管内の殘留瓦斯の分子が、陰極から飛び出す電子の爲に衝撃されて、陽電氣を帶びた分子と、陰電氣を帶びた電子とに分離する。

△

陰極線は、陽極に當つて急激に停止されるが、この際陰極線の持つて居たエネルギーの一部分が、X線となつて發生する。

△

X線は、物質を透過する際、その物質の原子を電離する。

△

X線は、寫眞乾板を感光する。

△

X線は、螢光物質を螢光させる。

△

X線は、生物體に對して、特殊の作用を及ぼす